

GUIA TRIBUTÀRIA DE SANT QUIRZE DEL VALLÈS 2023



Ajuntament
de Sant Quirze
del Vallès

Podeu consular el vostre calendari fiscal a
<https://oficinavirtual.santquirzevalles.cat>

On puc fer el pagament?

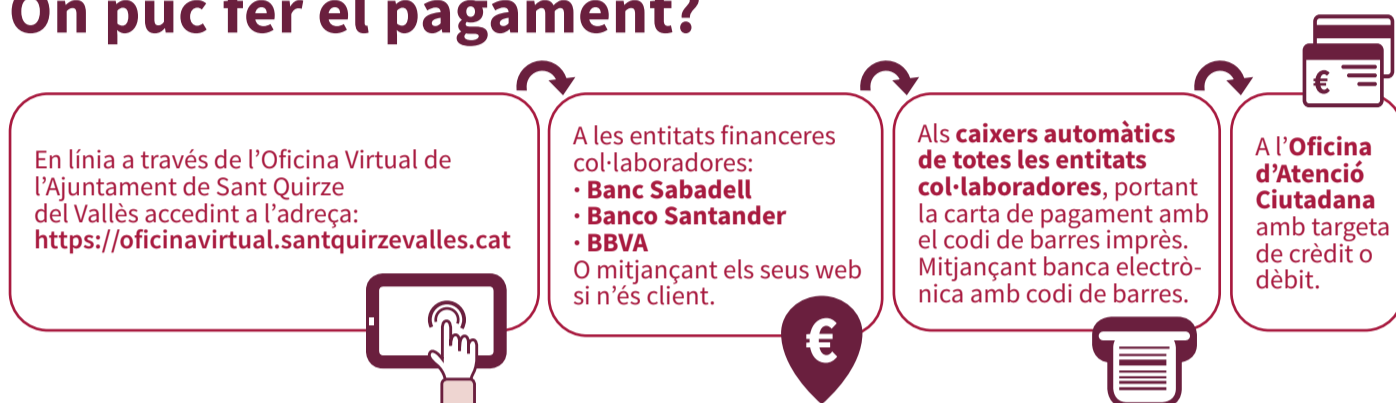

Atenció Ciutadana (informació i tràmits)

Per internet: www.santquirzevalles.cat/tramits
Per telèfon: 937 216 800
Presencial amb cita prèvia:
<http://citaprevia.santquirzevalles.cat>

• **Oficina Central Atenció Ciutadana** (Plaça de la Vila, 1)
Horari: De dilluns a dijous de 8.30 a 19 h. Divendres de 8.30 a 14 h.
• **Oficina Atenció Ciutadana Les Fonts**
Edifici Torre Julià. Carrer Josep Mitats, 10
Horari: Dimecres de 15 a 20 h. Divendres de 8.30 a 14 h.

TRIBUTS 2023	PERÍODE DE PAGAMENT VOLUNTARI	DATA DE CÀRREC EN COMPTE DELS REBUTS DOMICILIATS		DATES MÀXIMES PER SOL·LICITAR O MODIFICAR LA DOMICILIACIÓ I/O EL TERMINI FRACCIONAT
Impost sobre béns immobles (IBI)	De l'1 de febrer al 3 d'abril	TERMINI ÚNIC 2 de març	TERMINI FRACCIONAT Per a imports superiors a 120 €	12 de gener
		1r termini: 1 de març 2n termini: 2 de maig 3r termini: 3 de juliol 4t termini: 2 d'octubre	1r termini: 1 de març 2n termini: 3 d'abril 3r termini: 2 de maig 4t termini: 1 de juny 5è termini: 3 de juliol 6è termini: 1 d'agost 7è termini: 1 de setembre 8è termini: 2 d'octubre 9è termini: 1 de novembre 10è termini: 1 de desembre	
Impost sobre vehicles de tracció mecànica	De l'1 de març al 2 de maig	3 d'abril		9 de febrer
Taxa de guals	Del 2 de maig al 3 de juliol	1 de juny		12 d'abril
Taxa conservació de cementiri	De l'1 de juny a l'1 d'agost	3 de juliol		12 de maig
Taxa de recollida d'escombraries	Del 2 d'octubre al 4 de desembre	TERMINI FRACCIONAT 1r termini: 2 de novembre 2n termini: 1 de desembre	TERMINI ÚNIC 2 de novembre	13 de setembre

L'Ajuntament us enviarà un avís de pagament per a tots aquells rebuts que no estan domiciliats.

Si no el rebeu, heu de tenir en compte que no s'interromprà el termini de pagament.

Podeu consultar els vostres rebuts a la vostra Carpeta Ciutadana (<https://oficinavirtual.santquirzevalles.cat>), sol·licitar per telèfon la referència per fer el pagament en línia o sol·licitar presencialment un duplicat a l'Oficina d'Atenció Ciutadana.

A quins beneficis fiscals, exempcions i bonificacions em puc acollir?

Impost sobre vehicles de tracció mecànica

- ⊗ **Exempció**
Els vehicles matriculats a nom de persones amb discapacitat i pensionistes per invalidesa, per al seu ús exclusiu. Màxim un vehicle per titular.
- ⊗ **Bonificació del 100%**
Els vehicles matriculats com a històrics.
- ⊗ **Bonificació del 50% o del 75%**
Per raons mediambientals. Titulars de vehicles classificats en la categoria ECO, un 50%. Titulars de vehicles amb zero emissions, 75%.

Impost sobre activitats econòmiques (IAE)

- ⊗ **Bonificació del 25% de la quota** per rendiment net negatiu, derivat de les activitats desenvolupades en el municipi durant un període impositiu. Fins a 2.000 €.
- ⊗ **Bonificació del 95% de la quota**
Les cooperatives.
- ⊗ **Bonificació del 50% de la quota, durant els cinc anys d'activitat següents**
Empreses que iniciïn activitat empresarial.
- ⊗ **Bonificació del 25 al 50% de la quota**
Empreses que hagin incrementat la mitjana de la seva plantilla de treballadors per a la creació de llocs de treball amb contracte indefinit a jornada completa.
- ⊗ **Reducció de la quota en proporció al nombre de dies de tancament**
Locals que restin tancats més de tres mesos per la realització d'obres majors amb llicència urbanística.
- ⊗ **Reducció de fins al 80%, atenent el grau d'afectació**
Davant obres a les vies públiques, de durada superior a tres mesos i que afectin els locals en què es fan activitats empresarials.
- ⊗ **Bonificació del 30% de la quota**
Activitats que hagin instal·lat sistemes per a l'aprofitament elèctric de l'energia provinent del Sol per l'autoconsum, si no estan obligades per norma i que la producció elèctrica suposi entre un 10% i un 30% sobre el consum en funció de l'activitat.

Les bonificacions no són acumulables, en cas de concurrència serà d'aplicació la més beneficiosa pel contribuent.

Impost sobre béns immobles (IBI)

- ⊗ **Bonificació del 50% al 90% en funció del nivell de renda per càpita de la unitat familiar, per a Titulars de família nombrosa**
L'habitatge habitual ha de tenir un valor cadastral inferior a 250.000 €. No és requisit imprescindible que tots els membres de la unitat familiar estiguin empadronats al domicili.
- ⊗ **Bonificació del 50%**
Els habitatges de protecció oficial, per un termini de 3 anys a partir del següent al de la qualificació. Les anteriors bonificacions no són acumulables
- ⊗ **Bonificació del 50%, a partir de l'any següent de la inversió, per la instal·lació de sistemes d'aprofitament tèrmic o elèctric d'energia solar (homologats per la Generalitat). Per un període màxim de 5 o 3 anys, en funció del tipus d'instal·lació i amb els següents requisits:**
 - **Instal·lació fotovoltaica (5 anys):**
Que sigui una primera instal·lació i s'assoleixi una producció del 30% del consum anual de l'habitatge o s'hagi aprofitat al màxim la superfície òptima disponible.
 - **Instal·lació tèrmica (3 anys):**
Que la instal·lació no sigui conseqüència del compliment d'una normativa.

En ambdós casos el total de la quantitat bonificada quedarà limitat al 50% del cost real de la inversió i amb el compromís que la instal·lació es mantingui en funcionament durant la vigència de la bonificació.

- ⊗ **Bonificació del 10% dels immobles d'ús residencial destinats al lloguer de vivenda amb renda limitada per una norma jurídica.**

Les bonificacions no són acumulables, en cas de concurrència serà d'aplicació la més beneficiosa pel contribuent.

Impost sobre l'increment de valor dels terrenys de naturalesa urbana (Plusvàlues)

Bonificació d'un 95% de la quota
Transmissió de l'habitatge habitual per causa de mort a favor de familiars i parelles de fet.

Taxa de recollida de residus

- ⊗ **Per raó de capacitat econòmica, del 20% al 85%**
En funció dels ingressos bruts obtinguts l'any anterior per la unitat familiar o pel conjunt de persones majors d'edat que hi conviuen a l'habitatge. En funció del nivell de renda es pot sol·licitar exempció o bonificació.

Les dades concretes les podeu trobar a www.santquirzevalles.cat o bé podeu trucar al 937 216 800. L'Ajuntament concedeix d'ofici les bonificacions o exempcions si ja disposa de l'autorització per consultar les dades de l'Agència Tributària. Si no és així, heu de presentar la sol·licitud.

- ⊗ **Per aportacions a la deixalleria. Bonificació del 15%.** Heu de ser titulars de la Targeta Ciutadana de Serveis i fer les aportacions a la Deixalleria Municipal.

La bonificació s'aplicarà amb un mínim de 5 aportacions, de les quals 4 han de ser residus especials.

(Tots a excepció de: paper, cartró, envasos de plàstic, vidre, rebuig, roba i oli domèstic)

Es comptabilitzaran les aportacions del període comprès entre l'1 de juliol del 2022 i el 30 de juny del 2023. Les aportacions han de ser en dies diferents.

- ⊗ **Per compostadors casolans**
Bonificació del 20%. Heu d'haver autogestionat, durant la totalitat de l'exercici anterior, mitjançant compostadors (adjudicats per l'Ajuntament* o propis) la brossa orgànica. Requisits: aportació de brossa orgànica constant, volum mínim d'1 m³, respectar les condicions higièniques i no provocar molèsties als veïns. Heu de presentar sol·licitud abans del 31 de març.

Totes tres bonificacions són compatibles.

* Podeu sol·licitar un compostador (fins a final d'existències) a www.santquirzevalles.cat o presentar la sol·licitud a l'OAC.

Les sol·licituds de bonificació o exempció les heu de fer en el període voluntari de pagament de cada impost o taxa.

i

Com fraccionar i ajornar els meus deutes?

Com a criteri general es podrà sol·licitar l'ajornament o el fraccionament independentment del nivell de renda o la situació personal i familiar. Els terminis i condicions d'atorgament previstos sota aquest criteri estan condicionats a l'import del deute i a no tenir deutes en via executiva. L'atorgament està subjecte a haver de pagar els interessos legalment establerts i a haver d'aportar una garantia per a deutes superiors a 1.500 €. En situacions excepcionals de dificultats econòmiques greus, també es pot sol·licitar. En aquests casos, si es fa el pagament dins del mateix any meritable, no es reclamaran interessos.

Com puc domiciliar els impostos i taxes

- ⊗ En línia a través de l'Oficina Virtual de l'Ajuntament de Sant Quirze del Vallès accedint a l'adreça: <https://oficinavirtual.santquirzevalles.cat> (heu de disposar de certificat electrònic o IdCat Mòbil).
- ⊗ Per registre electrònic accedint al tràmit de domiciliació bancària (heu de disposar de certificat electrònic o IdCat Mòbil).
- ⊗ A l'Oficina d'Atenció Ciutadana sol·licitant cita prèvia a <http://citaprevia.santquirzevalles.cat>
 - Us estalviareu desplaçaments
 - Evitareu recàrrecs per pagaments fora de termini.
 - Podeu fraccionar l'IBI en 4 o 10 terminis i la taxa per recollida d'escombraries en 2 terminis.

Certificats electrònics

La identificació i la signatura electrònica us permetrà realitzar tràmits en línia, 24 hores al dia 365 dies l'any, evitant esperes i desplaçaments.

L'Ajuntament de Sant Quirze admet els principals certificats electrònics.

Si no en disposeu podeu sol·licitar l'IdCat a l'Oficina d'Atenció Ciutadana.

També podeu obtenir l'IDCat Mòbil <https://idcatmobil.seu.cat/> que us permetrà realitzar la totalitat dels tràmits de l'Ajuntament.



Ajuntament de Sant Quirze del Vallès